

# SOLIDARIEDADE



Sociedade Lajeadense de  
Atendimento à Criança e ao Adolescente

Relatório **2022**

## COMPOSIÇÃO

### Diretoria

Renato Specht - Presidente

Gilmar Volken – Primeiro Vice-Presidente

Maria Otilia Müller Klein – Segunda Vice-Presidente

Eldo Luft – Primeiro Tesoureiro

Renato Zanella – Segundo Tesoureiro

Taís Zagonel – Primeira Secretária

Maristela Dresch Neumann – Segunda Secretária

### Conselho Fiscal

Dalva da Silva Pohren

Katiane Luft

Sereno Griesang

### Suplentes

Décio José Schnack

Jorge Luiz Faccioni

Oto Roberto Moerschbaecher

### Equipe de Coordenação

Coordenadora Administrativa- Sandra Regina Pretto

Coordenadora Pedagógica - Angelisa Klein

### Equipe Técnica

Assistente Social - Tamara Vedy

Nutricionista - Michele Kerber

Psicóloga - Claudia Mazzarino

## MISSÃO

Educar crianças e adolescentes para vida, formando cidadãos do bem para o mundo.

## VISÃO

Ser referência no vale do Taquari como entidade do 3º setor que presta atendimento a crianças e adolescentes em situação de vulnerabilidade social.

## VALORES

**Qualidade:** Aprimorar a qualidade no atendimento, buscando melhorias contínuas para as crianças, adolescentes e colaboradores.

**Ética:** Fundamentar ações expressando comprometimento e responsabilidade com a comunidade.

**Transparência:** Regra de conduta da entidade.

**Responsabilidade:** Ser responsável juntamente com a família pela formação integral das crianças e adolescentes matriculados na SLAN.

**Respeito Social e Ambiental:** Incentivar o respeito mútuo valorizando o meio em que vivemos.

**Sustentabilidade econômica:** Promover ações na entidade gerando recursos próprios para a manutenção da entidade.

**Voluntariado:** Ampliar o grupo de voluntários conforme os critérios da entidade.





# AÇÕES BENEFICENTES

Os recursos captados com as ações beneficentes foram utilizados para a manutenção dos três centros:



**Campanha Troco Solidário – Rede Super Lajeado - R\$ 14.893,64**



**“Ação Entre Amigos SLAN - Sorteio da Moto (Biz)” - 05/08/2022**

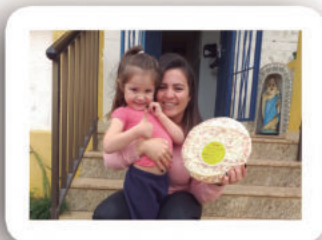

**Venda de pizzas - 07/07/2022 - R\$ 850,00**



**Bazar Solidário da SLAN - Lar da Menina - 08/04/2022 - R\$ 450,00**



**Feijoada da SLAN - 24/06/2022 - R\$ 10.000,00**

**Bazar Solidário da SLAN - Lar da Menina - 06/04/2022 - R\$ 850,00**



**Gratidão**  
a todos que ajudaram nestas  
**Campanhas Benéficas, sem vocês**  
nosso trabalho não seria possível!



# CAPACITAÇÕES

## **Atividades de Início de Ano Letivo para os Profissionais**

Coordenação, equipe diretiva, professores e educadores sociais participaram nos dias 02, 03 e 04.02 [Centro Nora Oderich e Centro Pedro] - 07, 08 e 09/02 [Centro Lenira] respectivamente, da Formação dos Facilitadores de Círculos de Construção de Paz. Foi um momento de resgate e ressignificação de valores pessoais e fortalecimento profissional, em busca de uma cultura de paz. As equipes também participaram de momentos de planejamento de atividades, a partir das Construções de Projetos Pedagógicos e Planos de Ação, com a intenção além de integrar a equipe numa proposta reflexiva, motivacional e educativa, de nortear e organizar os trabalhos do ano letivo, com perspectivas positivas, criativas e construtivas, em prol de novas aprendizagens e inovações nas práticas profissionais.

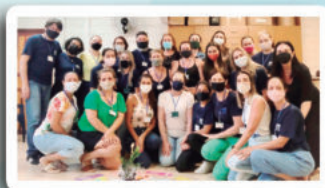

## **Palestra sobre os impactos da pandemia na saúde mental**

Na noite de 28.04 foi realizada uma palestra no salão de eventos da Prefeitura de Lajeado para todos os profissionais da Slan, com o tema "O olhar atento do cuidador aos impactos da Pandemia na saúde mental de crianças e adolescentes". O encontro foi ministrado pelo Psiquiatra Olivan Diniz dos Santos Moraes. A ação está vinculada ao Projeto "Vidas na Quarentena" que foi financiado pelo Instituto BRF (IBRF).



# Reuniões

## **Reunião de Pais 2022**

Nos dias 07, 15 e 21 de março de 2022 foram realizadas as Reuniões de Pais e Professores dos centros de atendimento. No Centro Lenira a reunião foi dia 7 de março, no Centro Nora dia 15 e no Centro Pedro dia 21. Os encontros falaram sobre a rotina escolar, projetos, oficinas e funcionamento da entidade, além da apresentação da equipe de trabalho. Também conversaram sobre a importância da caminhada conjunta entre família e escola.

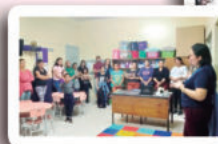

## **Famílias participam de palestra com a temática "Pais Conscientes, Filhos Saudáveis"**

Nos dias 01, 15 e 22.08, os centros de atendimento da Slan realizaram uma Palestra para os Pais, a qual foi ministrada pela Terapeuta e Psicóloga Rosane Pagliarin Tunnermann, abordando a temática "Pais Conscientes, Filhos Saudáveis". O momento foi especial, de muitas reflexões, esclarecimentos e orientações sobre o papel dos pais no desenvolvimento e na educação dos filhos.





# PROJETOS APROVADOS EM 2022



## CONSTRUINDO SONHOS

APOIO: CONSELHO MUNICIPAL DOS DIREITOS DA CRIANÇA E DO ADOLESCENTE

COMDICA - VIA FUNDO DA CRIANÇA E DO ADOLESCENTE - FMCA

VALOR DO APOIO: Etapa 1 - 26.797,92

OBJETIVO: Reforma e ampliação do Centro Nora Oderich de Atendimento à Menina, por meio da captação de recursos com pessoas físicas e jurídicas via Fundo Municipal da Criança e Adolescente – FMCA, a fim de melhorar toda a sua estrutura, o aspecto do ambiente do Centro de Atendimento, proporcionando as meninas e profissionais um ambiente confortável e aconchegante.

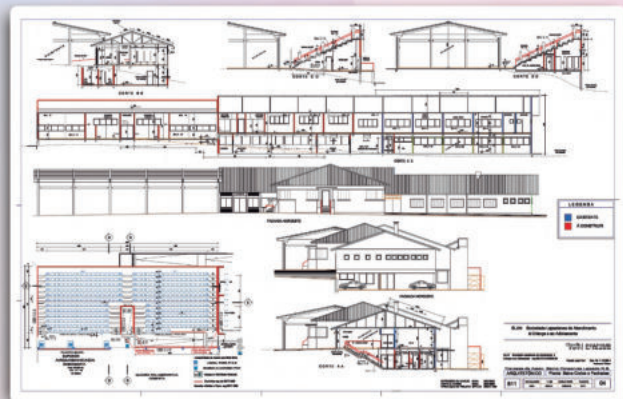

## PROJETO ARTES QUE TRANSFORMAM VIDAS

APOIO: SICREDI INTEGRAÇÃO RS/MG

VALOR DO APOIO: R\$ 20.000,00

OBJETIVO: Desenvolver ações de prevenção a situações de risco pessoal e social de crianças e adolescentes, através de trabalhos e atividades voltadas as artes e artesanatos, respeitando as individualidades e os processos coletivos, no qual possam criar, inventar, sonhar e desenvolver o potencial artístico, aprimorando as capacidades e habilidades manuais, transformando vidas por meio das artes.

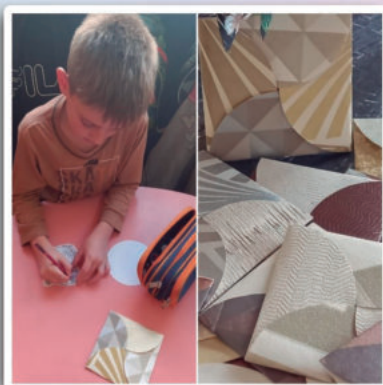



## EDUCAÇÃO INFANTIL

CENTRO LENIRA MARIA MÜLLER KLEIN  
CENTRO NORA ODERICH DE ATENDIMENTO À MENINA  
CENTRO PEDRO ALBINO MÜLLER

**TOTAL 255**

De 02 a 05 anos  
Projetos desenvolvidos

- Brincando nas Férias
- Acolhida e Socialização
- Datas Comemorativas
- Alimentação
- Higiene
- Meio Ambiente
- Ludicidade

\* Oficinas oferecidas para Educação Infantil: Educação física e Musicalização infantil.





# SERVIÇO DE CONVIVÊNCIA E FORTALECIMENTO DE VÍNCULOS

CENTRO LENIRA MARIA MÜLLER KLEIN  
CENTRO NORA ODERICH DE ATENDIMENTO À MENINA  
CENTRO PEDRO ALBINO MÜLLER

**TOTAL 390**

De 06 a 15 anos

## Oficinas desenvolvidas

- Artes e Artesanato
- Atividades físicas
- Cidadania
- Coral
- Informática
- Instrumentos de corda, percussão e teclado
- Instrumentos de sopro





# CENTRO LENIRA MARIA MÜLLER KLEIN

## HORTA NO CENTRO LENIRA

Pensando na sustentabilidade, alimentação saudável e contato com a natureza foi criada uma horta na entidade. Todas as crianças e adolescentes participaram de todas as etapas, desde a preparação, plantio, cultivo e até a colheita. O mais interessante foi o contato diário e direto. Tudo o que foi colhido serviu de alimento nas refeições da entidade. Este projeto terá continuidade.



## CUIDADO COM O TRÂNSITO

A educação infantil trabalhou um projeto chamado trânsito. O objetivo deste trabalho foi a conscientização das boas maneiras ao trânsito para termos segurança. Contamos com as aulas ministradas pelo "tio Paulinho", Fiscal de Trânsito do município de Lajeado. Ele trouxe situações do dia a dia dos alunos. Foi o maior sucesso!



## ENTARDECER MÁGICO

No mês da criança as educadoras sociais criaram um momento lindo para as crianças e adolescentes titulado "Entardecer Mágico". Em um fim de tarde as crianças e adolescentes retornaram ao Centro Lenira para um momento especial. No entardecer foram recebidos por um robô de Led onde dançaram muito. Em seguida realizaram um passeio de Cedelinho. Degustaram um maravilhoso rodízio de pizzas do chef Leon e para concluirmos a noite assistiram um belo filme. Noite maravilhosa que ficará na memória de cada um.





# CENTRO **NORA ODERICH** DE ATENDIMENTO À MENINA

## **COMEMORAÇÃO DOS 44 ANOS DO LAR DA MENINA**

No dia 17 de maio de 2022 o Lar da Menina completou seus 44 anos de funcionamento, as crianças e adolescentes plantaram mudas de flores e cantaram para comemorar esta data tão feliz.



## **NOITE DO PIJAMA**

No dia 14 de outubro as meninas se divertiram muito com a noite do pijama no Lar da Menina SLAN, além de rodízio de pizza da Di Napoli ainda puderam andar de Cedelinho e participar das animações da noite.



## **APRESENTAÇÃO DE NATAL**

No dia 15 de dezembro o Centro Nora Oderich realizou seu tradicional Natal com a participação da Comunidade, a noite foi de muita alegria e emoção, contagiando a todos os presentes.





# CENTRO PEDRO ALBINO MÜLLER

## MOSTRA DE PEDAGÓGICA E DE TRABALHOS

A semana de 22 a 26.08 foi especial no Centro Pedro. Foi realizado um período cultural, de muitas artes a partir da Mostra Pedagógica (voltada às turmas de Educação Infantil), com atividades de enfoque pedagógico/educativo e de Trabalhos (grupos do Serviço de Convivência e Fortalecimento de Vínculos - SCFV), evidenciando as atividades realizadas em oficinas. A exposição revelou muita criatividade, talentos e aprendizagens.



## CAMINHADA DA PAZ

No dia 24.11, data de Ação de Graças, crianças e adolescentes juntamente com uma equipe de profissionais do Centro Pedro, mobilizaram a comunidade numa ação pela Paz e pela Gratidão. A proposta esteve voltada na "Caminhada da Paz", com cartazes, símbolos e palavras representativas de valores positivos, a fim de conectar-se com a comunidade, visitando instituições de saúde e de ensino, levando uma mensagem afetiva.



## APRESENTAÇÃO DE NATAL

No dia 07.12 as crianças e adolescentes do Centro Pedro abrilhantaram a noite com uma linda Apresentação Natalina. A festividade foi realizada na Quadra Esportiva Coberta, um ótimo espaço para a acomodação de um maior público, a qual foi conquistada com a ajuda de amigos e parceiros. A ocasião foi de muita arte e emoção, em que todos se envolveram num clima todo especial de Natal, emocionando o público numa mensagem de "Amor e Solidariedade".



## INAUGURAÇÃO DA QUADRA ESPORTIVA COBERTA

O dia 19.12 foi muito especial para as crianças, adolescentes e profissionais do Centro Pedro, que juntamente com a Diretoria e Coordenação da Entidade, inauguraram oficialmente a Quadra Esportiva Coberta, as novas salas e o quiosque, obras muito esperadas e concretizadas, tornando possível a disponibilidade de um espaço adequado para aplicação de atividades físicas, lúdicas e educativas, qualificando o atendimento, assim como para as famílias e comunidade, Vereadores da Câmara Municipal, Amigos e Parceiros.



**Centro Pedro Albino Müller**

**Responsável | Diretora Mara Rejane Bocchese**

Rua Bernardino Pinto, 345 - 51 3714.1116 / 98444.7052 | centropedro@slan.org.br



# PARCEIROS E AMIGOS DA CRIANÇA



## PARTICIPAÇÃO NOS CONSELHOS

CMAS – Conselho Municipal de Assistência Social

COMDICA – Conselho Municipal dos Direitos da Criança e do Adolescente

COMED - Conselho Municipal de Educação

FUNDEB – Conselho Municipal de Acompanhamento e Controle Social do

Fundo de Manutenção e Desenvolvimento da Educação Básica e de Valorização dos Profissionais da Educação

**CENTRO LENIRA**  
Café da Manhã: 36.038  
Almoços: 50.833  
Lanches: 66.389

**CENTRO NORA**  
Café da Manhã: 15.644  
Almoços: 26.096  
Lanches: 45.923

**CENTRO PEDRO**  
Café da Manhã: 19.403  
Almoços: 26.431  
Lanches: 48.655

**TOTAL DE REFEIÇÕES SERVIDAS | 335.412**





**CENTRO PEDRO ALBINO MÜLLER**





**CENTRO NORA ODERICH DE ATENDIMENTO À MENINA**



**CENTRO LENIRA MARIA MÜLLER KLEIN**

  @slanlajeado

 slan.org.br

 administrativo@slan.org.br | pedagogico@slan.org.br

 51 98444.6713 | 51 3714.1806

Mantenedora

**Sociedade Lajeadense de Atendimento à Criança e ao Adolescente**

CNPJ | 88.070.040/0001-50

Rua João Abott, 506 - Centro, Lajeado/RS